青島民報

（中華郵政特准掛號立券之新聞紙）

第一五〇七號

今日出三大張

登記證 中宣會中字七九九 內政部警字六三〇

本報價目
本埠　零售每份大洋五分，每月大洋壹元正，半年大洋五元五角，全年大洋十元正
外埠　每月大洋壹元壹角五分，半年大洋六元四角，全年大洋十二元八角

廣告刊費
（新聞欄）每行五號十三字每日三行三天起碼每行洋壹元
（封面）每行五號六十字每日三行三天起碼每行洋二元
（普通）每日五十字三日起碼每日洋壹元
（長期）價有詳章承索即奉

社址：青島館陶路三十八號
電話：二七八三
電報掛號：一〇三三
郵政信箱：一八二號

青島啓明印刷所代印

國民政府航空公路建設獎券辦事處啓事

第六期國民政府航空公路建設獎券業於六月廿九日在上海逸園當衆開獎所有下列各中獎號碼獎券應得獎金經由本處委託各地中央中國交通三大銀行代爲支付至給獎之有效期間自民國二十三年七月七日起至二十三年十二月三十一日止茲將中獎獎券號碼開列如左

頭獎 〇二五二五一

二獎 一七一五五一　四八七四〇七

三獎 〇六二一一五　〇七三九一六　二九三九八六　三一七七五五

四獎 〇二三九三二　〇六二〇四四　一二三六五七　二〇八三七一　二二二九〇五　二五五四一五　二五七一九三　四三九九〇〇　四六一三二〇　四八一二七五

五獎
〇〇〇二四二　〇六〇七一八　一六〇一三八　二六三七六六　三四六一〇八　四一九二七三
〇二四三二六　〇六四八〇二　一七二六八六　二六五七八二　三四九一八八　四六五八四四
〇二九〇七九　〇九七六〇八　一七七八四九　二七〇三五八　三五四八一三　四六六七一三
〇三一一八九　一一二五五三　二〇五四九四　二八五八三〇　三五五四五二　四八四〇六六
〇三二九五六　一一五五四四　二二四五七七　二八八八二二　三六一八一五　四九〇六八八
〇四〇九〇三　一三六六一九　二三九八八〇　三〇二九八六　三七一〇一三
〇四五〇二〇　一三九九三三　二四一三〇二　三一三四〇一　三七二四〇五
〇四六〇七六　一四三五一八　二四五一六五　三一九六五一　三七四九〇七
〇五四七三六　一四九〇四三　二四九〇二七　三二五七八六　三九八七五五

六獎
〇一七八五五　〇六九九三四　一〇九八八四　一五九一五〇　二一四三七三　二八〇〇一六　三二三六四〇　三六一七〇七　三八三三〇五　四〇九九五四　四五九三八二　四九八二〇〇
〇一九三一六　〇七一六二八　一一〇七九四　一六四二三八　二一九九九四　二八一〇九七　三二六六五二　三六五五五三　三九一七〇三　四一三五二六　四六四七五七
〇二六三〇九　〇八三九二一　一一一二〇七　一六五三六四　二二八二七九　二八五二二四　三三〇四四三　三六八二六七　三九四九六一　四一四三九七　四六五五三三
〇三二六四二　〇八七六四九　一一四〇〇二　一八六五八三　二三九三三四　二九四六二九　三三一五三九　三六九七二三　三九五三九三　四一四七〇九　四六八七〇三
〇四三五九九　〇八八六二五　一一九六一九　一八八九七六　二四三七〇〇　二九六五〇九　三三三二八二　三七三七七五　三九七四一四　四三二四五〇　四六八八四八
〇五四九六四　一〇〇三六八　一二〇九六六　一九〇一七八　二四四〇九一　三〇八三五五　三三七一一六　三七四四三五　三九八六〇五　四二三四六六　四七一二七九
〇六〇二五五　一〇一七七六　一二二八四四　一九四三八八　二五六二二三　三一〇六三六　三四三〇三一　三七五三三六　四〇〇六一八　四四〇六〇五　四八〇一五五
〇六五一九二　一〇六二三〇　一四二〇八〇　一九四五七六　二五七六二〇　三一八四四一　三五四八六六　三七九六二四　四〇二二一七　四五〇〇〇八　四八五六九〇
〇六九二八九　一〇九〇九六　一五三九六一　二〇六五六五　二七八七四一　三一九九四三　三六一三二四　三八〇九八三　四〇五〇三九　四五六三五五　四八五八七二

七獎 獎券之末三字與另行搖取之三字號碼相同者 五〇四

頭獎末二字相同 五一

頭獎末一字相同 一

特獎 一二七八四四八七

所有中獎號碼以本處印發中獎獎券對號單爲憑此項對號單函索即寄

青島華新紡織股份有限公司召集股東常會通告

本公司茲訂於七月十二日星期四午後四點在蒙陰路三號本公司辦事處開股東常會凡我股東諸君請於會期五日前攜帶股票至本公司驗取入場券以憑到會如有因事不克到會者可於會期前函知本公司並出具委託書交由他股東代表再股票過戶在此會期前一個月內暫行停止特此通告

恭頌駐岞山站郭營長潤芝暨全營德政

岞山站奉陸軍第二十九師八十六旅一百七十一團二營營長潤芝郭公率營駐防紀律嚴明秋毫無犯保境安民搜捕匪盜各連官佐士兵亦無不與民同體保重民生日出巡哨路途平靖多派密探閭閻安寧嚴辦聯莊盜匪斂迹實行清鄉宵小潛蹤更復督率兵士親修道路併助鄉民騾馬幫借耕穫遇麥忙派兵赴野盡力助民割麥分車代運登場其愛民精神尤令人欽佩民衆既感保護之恩復蒙生成之德愛戴深情無可報答謹登報端藉表謝忱

岞山站商會暨昌安各界民衆敬頌

上海鑄豐通記搪瓷公司青島分銷處開始營業通告

本公司開設上海已歷十有餘年所出各種搪瓷器皿如德式火油爐面盆口杯蓋杯食籃水桶便器飯碗各盤等無不精益求精早爲各界人士所贊許毋庸贅述茲爲便利當地客戶購辦起見特設分銷處於青島滄口路五號業於即日起開始營業如蒙惠顧無任歡迎

青島公共汽車股份有限公司開幕啓事

敬啓者敝公司奉令組織以來業於六月二十六日召開創立會正式成立謹訂於本月五日上午九時在寧海路二號舉行開幕典禮敬備茶點恭請各界光臨

董事長 叢貫一
副董事長 陳殿勳
常務董事兼經理 張仁齋
常務董事兼協理 王俊傑
常務董事 王尊三
董事 劉淵若 姚欽和 劉可樂 孫耀東 曲成財 楊潤記
監察人 趙中海 叢樹五 朱瀛賓 劉雲峯 高徽貞
謹啓

中華民國二十三年七月三日

青島公共汽車股份有限公司法律顧問

律師 牟紹周
律師 陳　道

事務所觀海二路二十五號 電話四〇八
事務所汶上路華芳里

中華書局 圖書儀器文具 減折廉售 七月一日起

輔助教育　培養國本

謹啓者，敝局從事出版圖書，製售儀器文具，業已二十有三年，向來價廉物美，早在教育界洞鑒之中，去年鑒於農村經濟衰落，即將小學及初中教科書減折發售，期略助教育之維持發展。本年教育部通令各校充實圖書儀器，數月以來，各地委辦圖書儀器者，指不勝屈，惟均謂經費不充，要求廉價，經再三討論，僉謂教育文化，爲立國之本，今既有此動機，經營文化事業者不得不犧牲以促其成。茲特議決各種圖書，儀器文具，一律減折廉售半年。尙希各學校迅速添置，並盼各地均趁此機會，廣設民衆圖書館，博物館，以期文化之普及，教育之充實，則敝局之犧牲，不爲無謂矣特此奉佈，伏希公鑒！

上海中華書局股份有限公司青島分局謹啓 民國二十三年七月一日

廉售折扣如下

小學教科書	照定價六折
初中教科書	照定價八折
高中級師範職業學校教科書	照定價八折
大學用書	照定價八折
兒童讀物	照定價七折
大學中學參考用書	照定價八折
字典詞典	照定價八折
地圖尺牘小學字典	照定價七折
各種古書	照定價八折
各種新書	照定價八折
各種雜誌（零售或預定）	照定價九折
屏聯堂幅片子碑帖畫册	照定價八折裱成九折
物理化學器械及藥品 動植礦物標本 人體及各種模型	折扣不一
文明書局出版各書及外版書各種文具照平日售價	特別廉售 再打九折

廉售辦法

一、廉售日期自民國二十三年七月一日起，至十二月底止。
二、總店及各埠分局同樣辦理；但分局得酌加郵運費。
三、外埠函購，郵費照價約加一成，有餘不足照算。
四、不通郵匯之處，可用郵票代洋，十足通用，但以二角以內者爲限，須用蠟紙襯好，粘污或未省專用及外國郵票不收。
五、預約特價書平民書籍售書廉版西書售價已低不在減價之列。
六、圖書館，博物館無論有無優待劵，一律照減折實價再打九折

地址 青島即墨路卅五號
電話 三五六五

蔣定昨日離甬返京
何鍵定今日赴京謁汪蔣
五省改政制蔣電請備案

中央社甯波三日電：蔣三日晨在奉化對退役後備隊訓話，定四日掃墓後離奉化，中山艦生火待令，海軍部續派應瑞艦泊鎮海口外，以備護送，

中央社上海四日電：何鍵待悉蔣委員長今明日返京，如不過滬，定五日晉京謁見，

上海四日電：程潛三日晨訪何鍵，何有五日赴京訊，但仍視蔣行止而定，蔣四日過滬，如不變更原定行程，當略停留，

南京四日電：何鍵定五日由滬來京，謁汪等各要人，報告在粵接洽軍事政治情形，蔣即由奉化赴滬，如在滬不多停，一二日後可入京，

中央社南京三日電：何鍵抵滬後，即電蔣，擬赴奉化晉謁，報告一切，旋接蔣覆電，囑入京晤，何定二日內由滬晉京，分謁蔣汪報告赴粵經過，據褚民誼談，何鍵赴粵，係奉蔣汪令，與陳濟棠等商剿匪各事，此行結果圓滿，余在滬曾與何晤面，但未詳談，彼定星期五由滬來京，向各方詳爲報告，

香港四日電：南路軍電令二縱隊奉軍委會令，緝拏匪首朱德，

廣州四日電：贛省中部之匪衆，受政府軍重創後，現向贛東退走，僅有一小股駐於離粵軍不遠之雩都，興國，贛閩兩省，雖餘匪尚多，但多數已被封鎖，政府軍實擊後，匪之供給，悉被截斷，故匪非投降即向贛東退却，

中央社福州四日電：閩北殘匪逐漸肅清，僅有少數散匪，不足爲慮，各軍加緊築路，衛立煌電飭各部，嚴防潰匪破壞路工，

南昌四日電：孔匪荷寵部逃竄奉新縣屬羅坊附近，經我團隊三面圍剿，死傷枕籍，匪部幾全覆滅，

南昌四日電：橫峯紫溪克復後，贛東赤匪根據地僅餘萬源一處，唐師二十六日克距萬源二十里之雙溪口，匪巢雖盡毀，方匪乘夜逃竄尾山楊家坂一帶，萬源即下，

長沙四日電：彭位仁師進佔蕭蔡兩匪之根據地金華山後，復聯絡王陳等師，相繼收復石灰橋霞阜山，破匪卡硐九座，俘匪二百餘人，獲槍三十三枝，

中央社福州三日電：軍方確息，建甯黎川兩豐三縣交界之大界及附近一帶殘餘赤匪，經我八十八師孫元良部痛擊後，完全肅清，黎豐寧公路經各部駐軍趕築，本月十一日前可完成通車，總部限令龍巖，南靖，龍溪縣境內碉堡於十日前竣工，東南北三路現大軍集中長汀邊境，佈成弧形戰線，汀城收復不久可實現，

重慶四日電：鎮龍關通江諸役，匪師長受傷共八員，王匪維周手臂被擊斷，匪實力尚有五六萬人，但糧彈異常缺乏

蔣委員長呈中央電

中央社南昌航信，蔣委員長近爲省府合署辦公事，特訂定辦法大綱，電呈中政會，並函行政院轉送國府備案施行，茲錄其呈中政會原電及辦法大綱如下。

查現行省政府組織法及縣組織法之頒布實施，亦已數年，各省形式上雖已組織完成，而實際上辦事則困難極多，鑿圓枘方，格格不入，故改革地方政制，刷新政治，誠爲刻不容緩之圖，綜列現行制度之通病，約有三端，第一、就現制本身之觀察，則爲頭重脚輕，基礎不固，論組織則省廳龐大而縣縮小，論經濟則省稍餘而縣極微，治官之機關太多，而治民之機關太少，倖食高官之人員太多，而深入民間之人員太少，政令均成具文，實以此爲最大之癥結，茲就豫鄂皖贛四省二十二年度經常歲出預算實爲比較，則省與縣政費之懸絕，自可一目瞭然，除保安處經費不計外，當以省政府及四廳爲準，查河南爲九十一萬一千餘元，湖北爲一百十一萬九千餘元，安徽爲一百零一萬元，江西爲八十一萬三千餘元，而各省中之縣政經費，則河南全省一百十一縣共一百零九萬一千餘元，平均每縣九千八百三十餘元，湖北全省七十縣，共八十八萬餘元，平均每縣一萬二千六百餘元，安徽全省六十一縣，共九十五萬七千餘元，平均每縣一萬五千七百餘元，江西全省八十一縣，共一百十三萬二千餘元，平均每縣一萬三千八百餘元，故縣政費以安徽爲最多，江西次之，湖北又次之，河南最少，然無論何省，每縣平均每月皆不過千元上下，縣爲一切政會之中堅，其重要如此，而行政經費之微薄則又如彼，實無從充實組織，延用人才，以爲匪助百舉皆廢，亦固其所，故欲革此大頭小脚之弊，首在縮小省府之編制，擴大縣府之組織，削出省府之節餘，移增縣府之經費，庶質劑得宜，推行盡利，第二、就橫的方面觀察，各廳處並肩而立，各成系統，各固範圍，各私財用，凡屬甲廳主管之事件，率不喜乙廳過問，而事涉兩廳以上，又往往遷延不決，權則相爭，過則互諉，且一切設施，多以本廳處之立場爲觀點，實缺乏抑己伸人共維全局之精神，於是各主管之事件皆當前最要之急務，同時督責於縣，縣長莫知所先，亦無法同時並舉，遂使狡黠者專事敷衍，尤不肖者則借甲抵乙，任意張弛，操縱以自便其私圖，而賢能自愛之士，則深苦政令紛歧，疲於奔命，而不安於厥職，吏治之壞，此種畸形制度實爲厲階，故欲革除今日省府濡滯矛盾重複隔閡之弊，惟有打破各廳處並立之分割局面，而併爲整個一體之省政府，庶克收齊一簡捷協和之效，第三、就縱的方面觀察，省府與各廳處，縣府與各局科，均各截然形成兩級，中央部會往往認省之廳處爲其直屬機關，省之廳處亦認縣之局科爲其直屬機關，而彼此直接行文，流弊所及，遂使省府與縣府不克層層節制，頓失以身使臂以臂使指之效，所謂主席代表省府監督所屬，執行省政，及縣長綜理縣政之規定，乃徒托空言，系統不明，層級淆亂，何以率屬而責效，故欲革除此弊，必須使整個省府對中央院部負絕對責任，縣府對省府負絕對責任，凡省之廳處，縣之局科，乃省與縣之補助組織，不能離而爲二，一切斜枝旁出之行文辦法，自應毅然廢除，綜上所述，現行省制之缺點及其相沿而生之弊端，今日諳習政情者固盡人皆知，應加矯正，亦已成爲上下一致之要求，第根本改革，牽涉至廣，如中央驟取現時僅有之情況，即爲改弦更張，深恐實驗未豐，又有顧此失彼之虞，其中最宜注意者，亦有兩點，第一、現行制度之種種失敗，自無可諱言，今後省府意志宜統一，權力宜集中，組織宜緊張，經費宜節約，更爲有識者之所同認，顧所謂統一集中緊張節約，以至何種程度爲宜，且應以何種方式促其實現，則殊有詳加考慮逐步實驗之必要，第二、全國各省幅員至廣，關係複雜，政治文化經濟地勢各種情形，尤不齊一，驟以一種通行之政制，強令同時實施，亦恐削足就履，扞格難行，例如四廳兩處之設置，在邊遠省份則嫌其龐大，絕非人力財力所能勝，在東南各省則嫌其簡單，非再輔以其他專門技術之組織，不足以應實際之要求，即就官等官俸而論，亦復如是，簡任薦任之法定俸額，在東南各省差足維持生計，而邊遠省份如照定額支給，則全廳經費恐僅足敷主管長官一人之薪公，凡茲種種，均極懸殊，中央定制，自有因地制宜從長計議之必要，似以富有彈性伸縮，而先行試辦爲最宜，年來中正奉命督師剿匪，巡視所及，聞見較切，感觸至多，深維地方政務，尤其剿匪各省之善後，欲期順利之推進，自非先謀省府意志之統一，增進一般行政之效率，不克有功，然此種改革，亦祇能於不離棄現行省府組織法，及不牽動各省預算案之範圍以內行之，並本此原則與各省政府往復商討，時及一年，茲彙合各方意見，制定省政府合署辦公大綱都十四條，先飭剿匪區內之豫鄂皖贛閩五省尅期實施，實爲實驗，以備中央澈底改革地方政制之張本，除分令外，理合檢同辦法大綱，電陳鈞會鑒核，並祈轉達國民政府備案施行，實爲公便。

省府合署辦公辦法

省政府合署辦公辦法大綱，第一條、現行省政府組織法，在中央未修正以前，爲力謀地方政務之推進保持省府意志之統一，及增進一般行政之效率起見，特定本大綱，實行省府合署辦公辦法，凡左列各廳處概應併入省府公署之內，㈠祕書處，㈡民政廳，㈢財政廳，㈣建設廳，㈤教育廳，㈥保安處，第二條、現在省公署如尚無足以容納所屬各廳處者，應於可能範圍內盡量併入，至少先併入民政廳至保安處，其餘俟公署改建擴充，再行陸續加入，但無論已未併入，其辦公程序概依本大綱辦理，第三、除第一條所列各廳處外，現在一切直屬省府之機關，應分別裁併或量爲縮小而改隸於主管廳處，前項機關如爲推行特種要政之臨時組織，應隨其職權，准照廳處待遇，而以直屬省府管轄爲便者，得暫不改隸，但應仍受主管廳處之指導，第四條、省政府合署辦公後，一切文書概由省府祕書處總收總發，由主管廳處承辦，分別副署，或會同副署，簽呈主席判行，但主管廳處依其職權，監督指揮所屬職員或所轄機關之事務進行者，在不抵觸政令之範圍內，仍得自發政令或處令，第五條、省政府合署辦公後，政府所屬各廳處，上對中央院部，下對專員縣長或市長及其所屬之科或局，均不直接往復文書，概以省政府之名義行之，第六條、省政府合署辦公後，各廳處所擬之命令或處分，經主席判行而已以政府之名義發布者，如發覺有違背法令，逾越權限，或其他不當情形時，依左列之提議，經省政府委員會之議決，仍得自行修正及分別停止或撤銷之，（一）依省政府主席之提議者，（二）依主管廳處長之提議者，（三）依其他廳處長或委員之提議，第七條、省政府合署辦公後，應依左列各原則澈底改革，（一）各廳處及其所轄各機關之組織，及各科組之職掌，應依其實際之需要，重新劃定，庶任務期系統分明，職責專一，員額減少，工作緊張，（二）省府及各廳處之經費，應集中管理，但金錢或物品之會計，一時不便完全集中者，亦應酌定項目範圍，先行集中其一部或大部，（三）省府及各廳處之文書，應採科學管理方法，務期迅速縝密簡便，每日每遞文書之收發及承辦，尤應分類摘由列表互送各廳處長及主席查考，但特別機密事件，一時不宜宣布，應由主席及主管廳處獨負其責者，不在此限，第八條、省政府合署辦公後，省府祕書處之改革，依前條規定裁併現有之組織，祇設科分掌文書會計庶務等事項外，得配設左列各室，分別延用確有專長之員組成之，一、技術室凡農工商礦水利土木及其他項事業，爲該省現在應行急辦者，依其種類，應延用適當之技術專家，分任調查設計，即合主管廳處提出之技術事項，亦概交其審，並負指導督率之責，二、法制室，凡省政府或各廳處所發布之法令，及現行法令之修正廢止，應延用確有專長者，集中于法制室，令任調查尋擬及審核之責，三、統計室，置統計專門人員，凡各機關應行搜集之材料，概交統計室，依照劃一之規定，編成各項統計報告，四、公報室，置編譯及印鑄專員，凡各機關發行之定期或不定期刊物，概交公報室統一辦理，一切法令，尤應逐日依公報公佈，以節繕寫遞寄之煩勞，第九條，省政府及各廳處之組織及員額，厲行改革後，所有節餘之經費，應半數撥增各縣政費，被裁人員應重行甄別，量其才能，准予分別備選縣長區長及其他縣佐治人員之用，第十條，本大綱之施行規則，由各省省政府自定之，第十一條，本大綱由行營陳報中央政治會議鑒核備案，在湖北河南安徽江西福建等剿匪省份先行實施，其他各省經呈請行政院核准者，亦得援案准用，第十二條，本大綱在各省施行後，應將實施試驗之結果詳加比較，隨時陳報中央，以備制定省制實行修正省政府組織法之參考，第十三條，凡本大綱所未規定，仍依現行省政府組織法及其他有關係之法令辦理，第十四條，本大綱自公布之日起，兩個月內凡剿匪各省應一律施行。

義軍襲擊瀋海路
營口台盤山義軍聲勢浩大
並將偽警全數繳械

天津四日電：營口社台盤山一帶，爲胡匪出沒之淵藪，刻義軍在此潛伏，約有數千人，槍械齊整，聲勢浩大，擬乘機進攻，又哈爾濱領導依蘭民衆之抗日領袖謝文東，因避日人襲擊，已繞道至某深山中，準備大舉，又瀋海路大興鐵站，于六月二十一日被義軍襲擊，並將偽警全數繳械，總觀東北義軍，實毫未消滅，日偽當局頗爲憂慮。

魯省決定修整省志
設修志委員會聘丁惟汾爲主任

濟南快信云：山東省省志，因年來政治基礎未穩，甲去乙來，變遷無常，主政者非懷五日京兆之心，即存擁兵爭權之念，對此攸關文獻之省志，率多無人顧及，陳調元主魯時代，曾一度醞釀修纂，旋因十九年中原戰起，遂行停止，陳調元去後，韓復榘繼綰魯政，倏忽數年，政治漸入正軌，然當疲弊之餘，凡百應還，尤有急於修撰省志者，故亦未予遷辦，按山東伍居黃河下游，爲古青兗二州，兼徐州豫州之境，在周朝爲齊，魯，郯，滕，薛諸國，在唐屬京東道，宋稱京東路，至金始稱山東，迄今仍沿舊名，歷代鄉賢節烈遺事之紀載，與夫循良酣吏之褒貶，凡屬山東者，均備載無遺，作後世文獻之考證，故歷代迭經修撰，繼續迄今不墜，實一省有統系之歷史也，本省各縣縣志自前清末葉修撰後，至今未予補修，且本省各縣經連年兵荒，多有散失，縣治之添設，與縣境之變遷，多與前志不符，倘不及時修整，將來更無從考據，故本省政府對於修整省志，前經省政務會議第二百二十九次議決，令教育廳擬具辦法，教育廳長何思源，即擬定三項辦法，呈韓省府，經祕書處簽呈主席韓復榘，提議本日（三日）省府第三百二十九次會議討論，經議決准設修志委員會，聘請丁鼎丞（惟汾）趙新儒爲正副主任，在正主任未到會以前，由副主任負責辦理，茲錄其提案原文於下：

修整省志提案原文

據教育廳呈案奉鈞府民字第三七九七號訓令，內開爲令行事，案照本府第二百二十九次政務會議，據祕書處臨時報告，本省省志，年久失修，亟應提前設法整理，以存文獻案，經議決令教育廳妥擬辦法，等因紀錄在卷，合行令該廳長即便遵照，迅速妥擬辦法，呈候核奪，此令，等因奉此，遵即擬具辦法三條，是否有當，理合請繕一份，備文呈送鈞府，恭請鑒核，附教育廳呈擬重修省志辦法三條，一，由省政府組織通志局或修志委員會，先行選聘本省碩學通儒中具有現代學識者，及曾在大學文史科系畢業，熟于近代掌故者數人，擬定體例，呈省府核准，通令各縣市組織各項採集，二，各縣市組織採集委員會，以地方紳耆及大學文史科系畢業者，會同黨部主管機關人員，分任採集，彙定送省，三，採集限期屆滿時，由局或委員會按照核定項目，遴選專門人員，擔任分纂，並呈請省府聘任之。

京津兩路包裹聯運
業已規定直達辦法

中央社南京四日電：滬平間運輸包裹，以前經南京下關車站，必須卸裝，運轉過渡浦，手續頗爲不便，鐵部特令京滬津浦合擬改進辦法，業經合訂京滬津浦兩路聯運包裹，直達運輸暫行辦法，呈部核准備案，并已實行云。

方聲濤大殮
林主席特電致唁

中央社上海四日電：方聲濤三日晨在滬大殮，到吳鐵城李烈鈞朱培德等三百餘人，林主席特電致唁。

昨中政會議
通過廿三年度歲出入總概算
光澤婺源兩縣准劃贛省管轄

南京四日電：中央政治會議，于今日上午八時，開第四一五次會議，到委員汪兆銘居正葉楚傖等三十餘人，由常委汪兆銘主席，討論要案：㈠通過二十三年度國家普通歲入歲出總概算，㈡福建光澤縣，安徽婺源縣，准劃歸江西省管轄，㈢行政院轉送內政部呈擬補充縣長任用標準，各省任用縣長，于人才不敷時，得參用公務員任用法第三條規定資格，及剿匪區內縣長任用限制暫行辦法第二條規定之資格，以擴充民任範圍，准予備案並轉國府飭考試院遵照，㈣普查戶口案由主計處內政部會擬試查方案規定試查區域呈核，㈤監察院監察委員邵鴻基王慶祥辭職照准，任命朱嗣琥毛思誠爲監察院監察委員。

殷同辭職
政院決慰留
殷辭意仍堅謂將離平來青
政院負責人談通車之經過

南京四日電：殷同電京，呈報炸車案經過，堅決引咎辭職，並主張在平榆間加派護路軍，維持列車安全，三日行院會議，由顧孟餘提出報告，決予慰留。

北平四日電：平瀋特別快車，昨晨仍按時由平東開，但旅客因聞茶淀炸車事件發生，突形減少，呈現未有之冷清狀態，由瀋到平之列車，旅客亦寥寥，榆關日本特務機關長儀我前日來平，會晤北甯路局長殷同，有所談商，當晚即由平返榆，殷同辭意仍堅決，據殷氏昨晨對記者談稱，此次茶淀不幸事件發生，本人責任攸關，且處境異常困難，決於日內離平赴青島，日方對此事件並無任何要求與提議，儀我昨日來平曾晤面，但決未談及茶淀事件或戰區問題，關於組究進行，當事件發生時，受傷旅客皆予以緊急治療，其中有一輕傷青年，傷勢無關重要，但其言語支吾，決俟治療後，再對此青年予以調查，日「警乘」一點，當通車前提議時，日方唯恐列車初次開行，其中有激烈份子反對，且恐車中有日鮮浪人搗亂，可隨時予以取締，並非隨車保護，允許一星期爲限，茶淀事件發生，日方對此亦決未提議延期，至外傳日方提議與北甯路辦理貨物聯運說，亦決無此事，太田久作現尚在津，並未來平晤面，本人亦不擬赴津會晤云云，又余晉龢，蔡元，殷汝耕昨晨均相繼往訪殷氏私邸，有所商談云。

中央社南京三日電：政院某負責人三日談平瀋通車經過如次，平瀋通車問題，在塘沽停戰協定成立之後，歷一年之久，方行解決，中樞顧念國家立場，國際地位，國民輿論，及事實上之需要，對於此事權衡考慮，倍極審愼，對於駐平整委會遇事商酌指導，而駐平整委會亦事事秉承中央意旨，以與對方週旋，迄至正月底，中樞認此事有從速解決之必要，爰由中政會議決在不承認偽組織原則之下，由行政院及軍委會負責辦理，行政院及軍委會根據本原則，擬定大綱四條，訓令駐平整委會辦理，磋經交涉，院令所定大綱皆得伸張，雙方共同決定具體辦法，於六月二十八日在北平發表，此案遂於此結束，在交涉過程中，當其衝者，備歷艱辛，眞有焦頭爛額之感，然以職責所關，故義無旁貸，其尤難能者，厥爲中國旅行社之態度，蓋通車案之精神，即并行政財政機關與行政機關之接觸亦在刀避之列，完全以第三者之商業機關爲居中機關，故該商業機關組織之良否，及其組織份子之何屬，與國家主權有極大關係，如機關組織得其人，則對於將來所想像之各種危險，可以減免，而挽回利權於既失，政府始終即屬意中國旅行社，良以該社成立最早，成績夙著，爲國人組織旅行事業之唯一機關，若肯承乏其事，則於國家殊有利益，一再與該社商酌，該社以此事不僅無利可圖，尤慮虧折，且商人素不願預聞政務，致影響營業，故輒予婉謝，政府以事機切迫，故再三敦迫，勉以大義，該社始勉強承諾，聞該社竟因此受無謂之指摘，可謂因公受累，以後如再有脅迫之事，政府之責任所在，定當力予保險。

第二次財政會議
決議案實施報告（續）
整理地方委員會捐稅發表

乙，關於整理捐稅廢除苛雜各案，一，廢除苛捐雜案，此案已由財政部轉奉國民政府明令限期廢除，二，整理牙稅案，此案已由財政部製訂整理辦法七項咨行各省市照辦，三，整理營業稅案，此案已由財政部製訂整理辦法五項，咨行各省市照辦，並徵集對於修改營業稅法之意見，四，改革契稅案，此案已由財政部呈請行政院，准將決議辦法四項作爲各省市辦理契案綱要通令施行，五，裁撤郵包轉口稅案，此案正由財政部詳加研究，并令總稅務司籌議防止偷漏辦法，六，上海特區道契貼用印花稅，此案正由財政部派員調查，七，外輪公司提貨單一律全行貼用印花案，此案正由財政部派員調查，八，維護國產貨物原料及增加洋酒進口稅案，此案已由財政部分別辦理，九，豁免苛捐雜稅另由中央籌補案及嚴禁各縣於預算公布後額外攤捐稅，此案已由財政部另案訂有抵補辦法，呈院通過，並通令嚴訂取締攤派規章，十，已徵統稅貨品不得重徵案，此案已由財政部呈請行政院議決轉呈國府明令嚴禁，十一，改善地方財政及劃分省縣稅案，此案正由財政部併入劃分省縣收支，呈院分令各省市辦理，十二，統一徵收機關稅，此案已由財政部分別咨令各省市妥訂辦法切實施行，十三，整理鹽務沿稅捐稅案，此案已併還鹽務稅內辦理，十四，財收支系統法及整理地方捐稅條例案，此案正在徵求各省市財政廳局意見，十五，設立整理地方捐稅委員會暨監理委員會案，此案已由財政部成立整委會至各省市監委會現正分別籌備中，十六，廢除苛雜必先統一軍政案，此案正由財政部審核擬即呈院轉送軍事委員會核辦。

丙、關於確定地方預算各案，一，菸酒牌照稅劃歸地方，此案已由財政部分別呈咨令飭自二十三年度起全數劃歸地方，二，司法收入及司法經費案，此案正由財政部與司法行政部會商辦理，三，一切國家收入均由中央直接征收國家支出由國庫統籌支付案，此案正由財政部籌議實施辦法并已派員分赴西北邊省調查，四，劃分省縣收支標準案，此案已由財政部呈院分令各省市酌擬標準呈核，五，修改預算章程案，此案已由財政部呈院轉請國府核辦，六，訂定辦理縣市地方預算規章案，此案已由財政部咨行各省政府訂規章，七，確立地方政府會計制度案，此案已由財政部呈請行政院轉送立法院參考，八，各級地方政府辦理預算應行注意事項案，此案已由財政部咨行各省市政府照辦，並請將概算送財政部審核，（未完）

冀省礦業會議
昨在津開幕

中央社四日電：冀全省礦業會議，定四日在建設廳開幕，各礦代表先後到達，預計會期三日，六日閉幕，主要目的爲挽救國煤危機。

各路車站將設
郵電收發處

南京四日電：交部決在各路車站設郵電收發處，或代辦所及公開電話，已派員與鐵部會商進行，最近可實現。

地方財政
收支標準
政院決定原則五項

中央社南京四日電：行政院三日會議，財孔呈送全國財政會議議決劃分省縣市收支標準原則五項，請鑒核通令各省政府飭照此令原則，並參酌各方提案，體察地方情形，迅將各該省劃分省市縣收支標準，妥爲擬訂，呈院核奪，決議通過，省與縣市地方收支劃分標準原則五項如下，一、關於縣市之收支當將原屬市及其區鎮等合而爲一，俾縣市以下不宜再加劃分，使縣市與其區鄉鎮等之財，歸於統一，二、關於稅收之劃分，當依稅捐種類分別歸屬，不宜以正稅副稅爲區分，其大宗稅捐不能完全歸省或歸縣市者，按成數分配之，使省與縣市財政各得相當穩固之基礎，三、關於支出之劃分，當以其機關及事業設施目的之所屬爲依歸，使各地人民權利義務得相當之平均，四、省與縣市稅收劃分以後，彼此不得附加，以期各自整理，五、省與縣市支出劃分以後遇有必要，仍須互相協助，以期平均發展。

日第五次
武裝移民
已運抵黑龍江省

天津四日電：日拓殖省第五次武裝移民一千五百名，上月二十九日由南滿路輸至黑龍江北安鎮，從事武裝墾殖，該地民田，強被收沒。

津市銅元暴跌
社會局討論救濟

天津四日電：僞組織上月一日起改幣制，并禁止銅元通用，奸商乃乘機內運，致津市銅元價格暴跌，社會局以此事影響民生，擬日內召集錢商開會，規定兌換標準價格，以資限制。

滬市府撥公債
建設大上海

上海四日電：市政府公債三百五十萬，將撥歸大上海建設之用，聞體育場不日興工，博物院圖書館亦將招工承辦，滬閘路闢支線，通市中心區，路線亦已勘定。

蔣夢麟等飛并
赴太谷參觀銘賢學校

太原四日電：北大清華燕大校長蔣夢麟，梅月涵，周詒春，李書華等，三日晨八時由平乘孔部長之機于十時許飛并，下午即赴太谷晤孔，參觀銘賢學校，擬住三日，再由并返平。

接收馬蘭峪正在準備中
新保安隊出發暫告停頓
長城各口日偽軍未撤退

北平四日電：殷汝耕二日晚由津返平，三日晨接見記者，據談，報載戰區問題，在平會商說，毫無根據，新保安隊出發，暫告停頓，接收馬蘭峪，正在準備中，日內可實現，接收時本人決前往主持，保管東陵部分，俟收回後着手整頓，將原有委員會，加以擴充改組，長城各口，尚有日偽軍，何時撤退無所聞，黃郛北返亦無確訊。

張學良
召政訓工作人員訓話

漢口四日電：張學良三日召全體政訓工作人員訓話，各政訓工作人員，三日晚乘輪赴廬山訓練。

津海軍醫院
奉令結束

天津四日電：津海軍學校醫院，奉海部令即結束，職員全體解散，校內器具及藥品針療器件運京，聞京中將有一海陸空軍醫學校之建設，津海軍醫校作罷。

浙綢北路貨銷
漸呈活動

杭州四日電：自平瀋通車後，停滯日久之浙綢北路貨銷，昨今已漸呈發動，浙今年茶產不豐，杭各茶行，均感來源缺乏。

故宮博物院
今日開理事會

南京四日電：故宮博物院理事會定於明日午二時，在行政院開會，討論該院院長馬衡所擬之整頓計劃等案，又該院理事長蔡元培，亦定於今晚由滬來京，出席明日開會。

救濟西北農村
經委會撥款

北平四日電：宋子文自視察西北後，對農村救濟，極爲注意，經委會日前開常會時，曾決議撥四十萬爲救濟費，現已籌足二十萬，猶恐不足，擬與陝省府合籌百二十萬，並擬在經濟委會西北辦事處添設農業合作機關。

昨日美國
獨立紀念節
美領館舉行酒點會

南京四日電：今日爲美國獨立紀念，駐京美國總領事斐克特，於今日上午十一時在三版樓駐京美領事館，舉行酒點會，並招待外賓，各部會均派員參加，駐京各國外交官，亦均預會，至午始盡歡而散。

岡田海軍大將 奉命組新閣

岡田昨入宮覲見日皇 西園寺昨奉召赴東京

東京四日電：海軍大將岡田啓介本日午前十一時四十分奉命組新閣，岡田奉命後，決於午後二時入宮覲見日皇。

中央社東京三日路透電：頃證實西園寺已奉敕召明晨九時四十分，可到東京，僅逗留數小時，衆信西園寺對閣揆人選，改推齋藤，日皇即將降旨命齋藤重組新閣，惟閣員將大行更動云。

東京三日日本電通社電：首相齋藤於本早九時在官邸接受法相小山之報告時，即先邀集高橋山本兩相，行關於總辭職之接洽，然後出席閣議，就總辭職事，徵求各閣僚之同意，並躉齊辭呈，行關於補充物選議員等之殘務整理後，始於十一時五十分，入宮覲見日皇，就帝府部內發生綱紀問題，致使人心動搖事，呈遞「因不堪再當此重任，而行呈遞辭呈，伏乞允准」之理由書與辭呈，日皇當即命在尚未頒旨以前，仍照常處理政務，首相承命後，即復開閣議，傳達此項旨意，（按齋藤內閣成立於一九三二年五月二十二日）

東京三日日本新聯電：齋藤內閣在三日提出總辭職，日皇即刻下問牧野，牧野奏請日皇，應向西園寺元老下問，因西園寺公定四日午前七時五分由御殿場出發，九時四十分到京，方能決定奏請何人，又電西園寺公以健康不良，已往御殿場別莊轉地療養，殊難即刻晉京，以備奉答，如晉京不能之時，將由鈴木侍從長爲勅使，即日往訪園公，因而繼組內閣之奉答，或將延延兩三日，故各方對於組織繼任內閣之運動，益爲猛烈，又電，西園寺奏請何人組閣，頗受各方活視，但西園寺與牧野內府之意見，似勿須採取勉強方法，故在四日晉京後，與牧野內府及其他重臣熟議，然後奉答，由西園寺公在奉答當日，即返御殿場，由現時形勢上觀察，結果大命再降下於齋藤實子爵爲有力，若果真再降下時，齋藤將使人心一新，斷行方改造。

東京三日日本電通社電：成爲齋藤內閣總辭職眞因之某閣僚，一俟刻正出法院方面進行中之種種手續斷然後，即將於兩三日內被傳訊。

東京三日電：齋藤首相覲見日皇後，下午復開閣議，傳遞天皇勸總辭照准之旨，惟在未奉其他旨義之前，仍將暫理政務，據多數政治方面意見。日皇再將命齋藤另組內閣，預料海陸外各相，在新閣中仍將繼任，俾塊行政策得以維持。

德政潮牽連頗衆 柏林繼續搜查叛黨

衝鋒隊領袖被捕達二百人 閣議討論處置被捕者辦法

上海四日電：德國衝鋒隊總領三日發表書面談話，聲明此次德國事變，僅係國在黨事實上需要之一種淸黨運動，現治安恢復安謐，如昔德國民衆，均爲希特勒之後援，現首要之功效，已有事實證明，即德國失業者三百餘萬，因賴國家社會主義，獲有工作，得以謀生。

中央社維也納三日電：德總理希特勒，擬於八月初召集衆院開會，俾請衆院再行授予政府完全權利。

中央社柏林二日路透電：當局雖稱處決者迄今共僅十七人，衆信共有六十人之多，且本星期內尙將處決多人，且下黑衣衛隊每小時輒由電話詢問總部，有事辦否，衝鋒隊隊員之准穿制服者，均着於特別執照，餘均被捕，飛行場守衛尤嚴，祕密警察仍極活動，通衢頭之各街道，均嚴密戒備，六月三十日及七月一日之外國報紙今晨寄到時，即銷售一空，昨夜祕密警察挨戶搜查，逮捕叛黨，極盡活動，全德已有數百人被禁於拘留所，但姓名則尙未宣佈，聞當局已搜獲文件多種，故深悉此次陰謀之內容，聞被捕者尙有多人，全國各處衝鋒隊領袖被捕者，共達二百人，大約皆將受軍事裁判，昨日槍斃之十餘人中，聞有巴本之擊阿馮司勒文，及祕書卜斯。

柏林二日電：前國社黨首領司陶塞於上週被槍決訊，頃已證實，在國社黨成立初期，司氏爲希忒拉最幹練副手之一，嗣與希氏爭權被擯，本日召集重要閣議，決定衝鋒軍各首領命運，

柏林二日新聯社電：監禁自宅二日之巴本氏，二日午後二時與空長高林懇談一時間餘，表白其與陰謀無關，巴本將不至離去希忒拉內閣，惟其副總理地位，將讓予高林，同時前太子威廉及第二王子因與第二次革命關聯，受高林訊問，二人申明與共謀事件，完全無涉，高林亦諒解彼等之解釋云。

英相將晤羅斯福

談英國擴充海軍問題 日擴軍要求英美難接受

中央社倫敦三日路透電：今日「每日前鋒報」預測英相麥克唐納將與羅總統會晤據謂，英相擬於渡大西洋遊歷時與羅總統會商，雖現尙未確定計劃，但雙方須有友誼的談話，以消除英國海軍部備忘錄所造成之不良印象，同時日本海軍人員之說帖，有日本態度愈行堅强之象云。

中央社華盛頓一日哈瓦斯電：據華盛頓「明星報」載稱，日本對於美國要求，注重航空母艦之廢棄，暨裝甲戰艦數量之減少，即由十五艘減至十一艘，如是則日本亦可廢棄裝甲戰艦一艘，俾其總數減至八艘，關於巡洋艦，按照華盛頓海軍條約，美國得有裝置八寸口徑砲之萬噸巡洋艦十八艘，日本得有同式巡洋艦十二艘，現日本擬建議此項軍艦數量予以減少，美國爲十二艘，而日本爲十艘，又依據倫敦海軍協定，凡裝置六寸口徑砲之輕巡洋艦，美國得有十四萬五千噸，日本得有十萬零四百五十噸，現日本擬議兩國均加至十五萬噸，關於魚雷艦，依據倫敦海軍協定所規定，美國爲十五萬噸，日本爲十萬零五百噸，目前日本爲要求此項艦數之平等權，兩國均定爲十五萬噸，關於潛水艇，日本視爲純粹防禦武器，因而要求美日兩國均應有七萬五千噸，按之倫敦協定，兩國各爲五萬二千噸而已，華盛頓「明星報」並稱，日本此項要求，欲求英美兩國予以接受，在勢絕不可能云。

全國郵務工會 圓滿閉幕

各委即來青視察

濟南快信云：全國郵務總工會第二屆執監委員聯席會議，自七月一日起在濟舉行，連日議決要案甚多，今日（三日）上午八時該會續開第四次大會，由朱學範主席，趙樹聲陳士齋紀錄，正午十二時休息，下午二時繼續開會，由王宜生主席，共議定成立郵工合作社，刊行中華郵工及年鑑日報創辦生產事業及職業學校，救濟郵工子女等十八，並決定發表宣言及告工友書，所有本屆大會未決各案，擇重要者二十案，交常委會辦理，其次要者亦交常委會相機辦理，至下午四時，圓滿閉幕，各委員定日內赴青島視察，

又訊：全國郵工會二日開會兩次，議決（一）第三次大會於二年內定期召集，（二）要求派代表出席交部郵政會議，並擬發展郵政提案，（三）反對通郵原則，（四）郵電合併影響郵政八月十五日前集合意見，提全國郵政會議，請交部採行，（五）各地郵工會相機施行軍訓等二十一案。

陝州黃水續漲

豫河務局派員督工防險 魯黃河宮家東可無意外

開封四日電：陝州黃河水位二日晨八時陡漲一公尺許，流量增八百五十立方公尺，河務局爲防險計，三日晨派員赴柳園黑崗等口督工，

開封四日電：黃河水位三日較二日漲半公尺許，

濟南快信云：黃河大汛之期雖至，連日魯境水勢，尙無大漲，據河務局所接報告，今日（二日）洛口水標站，水漲七公分，水位二十七公尺二寸七分，又據陝州電告，七月二日早六時，陝州水位二百九十一公尺一寸，正午十二時，又漲一寸，水位二百九十一公尺二寸，較陝州去年最高水位二百九十四公尺七寸，尙差三公尺，山東下游利津宮家東所出河灘坍塌之新險，經利津縣長率同民夫及該處防汛人員，加緊防守，可無意外，河務局工程科長潘鎰芬，原定今日（三日）早親往宮家口視察，督飭搶護，因大雨被阻，未克動身，改定明日（四日）早再行前往云。

中山縣人民 請撤唐紹儀職

香港四日電：中山縣人民團體代表七人，率領團員三百人蒞省，向政務會請願，將唐紹儀撤職。

朱紹良抵陝西

中央西安四日電：朱紹良今日下午乘機抵省，邵力子楊虎城均到機場歡迎，定明晨飛蘭，晚邵楊設宴洗塵。

滬仍酷熱

中暑死者 逾二十人

上海四日電：三日氣溫仍逾百度，據天文台觀測，將繼熱，一時不致轉變，

上海四日電現悉全埠中暑死者已逾三十人，中有西人三，三日晚法界有一婦發痧，兩小時卽死，

上海三日電：上海仍苦熱，薛適羅會計師事務處重要職員麥克劉爾熱死，遺一婦一子，查此次上海酷熱，迄今已有一週，據徐家匯天文臺紀錄，富戶紛紛離滬，覓地避暑，昨熱死七人，有四十人中暑入醫院，美海軍總工程師約翰森前夜中暑，仆倒路上，扶回船上，旋卒，又有一喬奇亞人波拉尾克亦中暑卒，

中央社杭州四日電：此間由多日空前酷熱而成亢旱，現各縣田禾，浙東在孕子期，浙西將在插秧期，需雨正迫，因各埠溪河水多涸竭，已紛紛報旱，農民到處接龍禁屠以祈雨，嘉興農民現呈請政府緩徵賦及撥款濬港，桐鄉等縣，現已電省履堪旱情，杭州西湖區稻田，當局已准開湖閘救濟，今年正值小麥歉收，倘週內仍烈日無大雨，勢必大旱，農村前途備益不堪設想，

甯海艦即返國

北平四日電：甯海艦駛日修理，現已大體完竣，約十日左右可返國。

花露水

沐浴洗頭，用上數滴
芬芳四溢，醒腦提神

生髮油

製造精良，資料名貴
滋腦潔髮，淨除頭癬

茉莉水

嶺南特產，製成香露
氣味之佳，遠勝蘭麝

千日香

香味濃厚，裝璜富麗
數滴衣襟，留香千日

濟南廣生行有限公司啓

青島總代理處 協源盛號
中山路九十三號 電話三四五四號

欲請接生者注意

[illegible]產科專家．王夫人遠藤，精通華語。殷勤耐勞，曾在日本產科專校畢業及各大醫院實習甚久，在本埠開業亦歷數載，經驗宏富，手術靈敏，遇有難產，如橫生，倒生，顏面生，假死，等症，尤爲專長。

現住廣西路二七號三樓　電話四七五九號

君之目力是否健全？

眼爲人身最重要之感覺器官，應時刻加意防護，如有眼疾，宜速就醫，如需眼鏡，應即配製，不可稍有遷延，以免日久難以救治。

青島大藥房

光學部配製眼鏡之特點

一、備有電光返射驗光機此機係德國名廠製造驗光十分精確與市上舊式他國製造之返光儀逈乎不同
一、聘有光學專家並有專科醫生指導驗光方法完全根據醫學原理
一、設有磨片部採用德美上等原料磨製鏡片一切近老散斜各種光度皆能磨製定製之片隔日取件務求與驗光單所開光度完全符合不致有混矇遷就之弊
一、新到鏡架多種任意選擇最新白金架自五元至二十六元不等

凡下列各校學生特別優待照碼七五折

山東大學　市立中學　鐵路中學　禮賢中學
崇德中學　市立女中　文德女中　聖功女中

地址　中山路湖南路轉角
電話　五三三三

周立大南貨茶莊

茶葉部大減價

本號自分設青島以來運銷西湖龍井以及各種名茶早蒙各界所贊許茲值新茶上市本號特派專員向杭採辦上等龍井及貢尖各種芽茶均已大批到青爲酬答惠顧諸君之雅

杭州貢尖每觔九角六分
買一觔送一觔

意不惜鉅大犧牲唯一無二是空前之未有如蒙　賜顧竭誠歡迎幸各界士女勿失良機恐未週知特此露佈

本號主人謹啓

地址四方路　電話五四七八號

協通鐵工廠電鍍部開始營業

敝廠電鍍機械設備完美技術精良即日開始營業承接外界電鍍工作如蒙賜顧請向孟莊路本廠接洽無不克己　本廠電話4495

市內接洽處湖南路五十四號萬榮晉　電話四八八四

衛生要道

貴處欲求：室中溫度合宜　汽爐裝置得法　盥浴器具精美　上下水道耐久

敝公司特有專家工程師竭誠服務

青島潔麗工程公司謹啓

欽海二路十八號　電報掛號一三八一號

並經理歐美各廠汽爐及衛生器俱等物價格從廉

總公司　上海四川路一百十號　電報掛號八六六九　電話：一四四三四

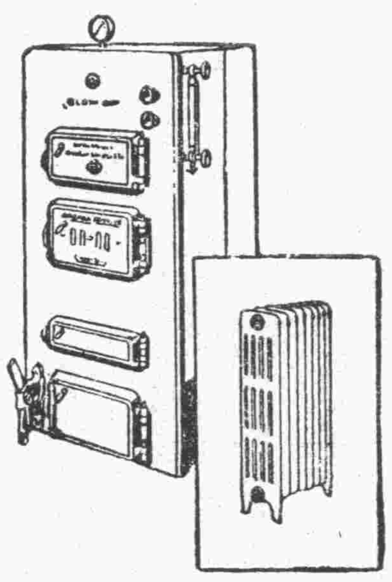

茲有下列各處。上等地產。廉價出售。合意者請至本行面洽。或函約趨謁亦可。

一、龍江路　上等建築地
二、嘉谷關路　上等建築地
三、武勝關路　上等建築地
四、函谷關路　上等工廠地
五、和興路　上等工廠地
六、歸化路　上等工廠地

招租

茲有太平路。新建鋼筋洋灰。上等住宅數所。電燈自來水浴室俱全。地段便利。光綫充足。空氣新鮮。設備完美。每所減租四十五元　再有魚山路。摩登住宅一所。內部設備。應有盡有。租價低廉。合意者請駕臨本行面洽

聯益建業華行

青島中山路交通銀行四樓四零一號

本行電話：四一六五

為謀女界幸福起見
◀特呈准社會局自六月二十四日起舉行!!!▶
空前之偉舉

衛生月經帶大會

◁全市女界應予以切身的注意▷

開始陳列展覽　計凡十數餘種　其他各貨同時特別大廉價

提倡婦女衛生運動！

血經來潮，最宜留意，攝養得宜，可免疾病。此語爲全球醫家所公認。現代之衛生月經帶採用原料均式樣美觀婦女用之不但對於衛生得健康之保證且密貼肌膚而無臃腫之醜態定價低廉遠非外貨可比既獲實用之利復有提倡國貨之美，凡我女界同胞，敬請光臨採購

你別忘了，當你每月必有的一個短短的特殊時期中，你將感覺到怎樣的不便吧。

該處陳列之衛生經帶純粹之國貨當婦女國貨年現應一致採用更兼質地柔軟耐用式樣美觀攜帶便利爲其優點！

指示婦女建康問題！

地點濰縣路海泊路口

兼售婦女飾品　歡迎參觀　兼售日用百貨

恆義昇襪子大王

萬寶銀樓

今日　十足赤金　售出每兩一百〇三元　收進每兩九十五元
十足紋銀售出每兩一元六角

地址北平路　電話二七七八

交通部青島電話局特別啓事

本局對於用戶裝機移機前訂之二公里以外應收工料費章程現在呈奉交通部電業字第九五二三號指令核准修改所有訂二公里範圍律推廣爲五公里以便本市通信除通函通告外合亟登報聲明此啓

●最新出品之電流儀器●

營業項目

高等鐘表　式樣玲瓏　電刻銀盾　餽贈佳品

君欲戴合式眼鏡乎？請向大西洋去配定能使君滿意

儀器最完備　經驗最豐富　貨色最高尚　價格最經濟　之

驗光部（一）

A　本行特備美國著名秀郎廠最新出品之電流儀器爲君驗目配光其光度之準確與夫光軸之正當遠非他家所備之徒作廣告宣傳者所可同日而語

B　本行特聘「光學專大」畢業之光學師莊寶欽君担任配光莊君經驗宏富手術純熟非一般毫無實地經驗而專以大言欺人者所能望其項背

製片部（二）

本行不惜巨資特向美國著名A.O.C.廠購備全部製鏡機器磨製各種鏡片凡光學中之一切疑難屈光均能按方製造毫厘不爽

門售部（三）

凡各國最負盛名之A.O.C.廠SHUR ON廠ZEISS廠以及國產水晶茶晶等鏡片無不應有盡有貨色高尚價格便宜

凡各校學生向本行配鏡者自當格外克己以示優待

地址中山路九十號大西洋鐘表眼鏡行

明華商業儲蓄銀行

匯款穩速　取費低廉

（通匯地點）北平，天津，上海，漢口，南京，及其他三十餘處

電話：五一四七　五一四八　四二八五

大陸銀行

秉服務社會之宗旨　與各界合作

總分支行：天津　上海　漢口　北平　南京　蘇州　濟南　青島　長沙　杭州　無錫　石家莊

辦理普通商業銀行業務

兼辦：儲蓄　貨棧　保管　國外匯兌　代理收付各種款項

青島分行河南路十六號

電話：五一六一七　五一六一八　五一六一九

山左銀行廣告

本行開業十有餘年資力充實信用昭著專理存放各款各處匯兌及商業銀行一切業務手續簡便取費低廉各界惠顧竭誠歡迎

總行址青島中山路電話（營業廳）三四五六（總經理室）二八五五（公用）五一三〇　有線電報掛號一四七二　無

上海行址英界五馬路東悅公內電話中央四七九七　有線電報掛號一五六三　無

各罐頭莊及百貨商店注意

本公司在津經營蜂事歷有年所並自設蜂場專產地球牌蜂蜜裝璜美觀品質純潔行銷以來華洋人士無不再再稱善上海北平北戴河等處業已暢銷茲爲青島烟台威海衛三處避暑人士便利起見招聘經理或代理佣從優如願代爲推銷者請逕來函商洽可也

天桂香公司啓

天津英租界狄更生路後排五十二號

信誼長命牌

維他賜保命補丸

中央衛生試驗所證明無毒確係天然補品

組成　功效　男女主治

健壯歡類睾丸或子宮及名貴植物中煉出之最純粹結晶體荷爾蒙與養生質維他命又和以專補腦神心血之有機精素，皆促生機增加精力新陳代謝及抵抗病菌力使腦神心血及各器官回復強盛能力

未老先衰神經衰弱腰痛背酸腎虧遺精腦弱失眠肺病貧血胃呆便結婦女白帶經水不調子宮寒冷久不生育小兒瘦弱等症業經醫界證明絕無副作用並有特著功效

藥分男女每盒百粒六元五十粒三元半說明書函索即寄

本外埠各藥房均有出售請認明信誼長命牌以防假冒

信誼化學製藥廠特聘德國霞飛博士監製　上海馬斯南路廿號

本埠各大藥房均有代售

漢美　共和　金星　漢成　惠東　新民

青島總經理神州大藥房　李村路總店　天津路支店

藥師張國良製劑

風行全國

神州一定靈　瘧母寒熱

神州二粒通　潤腸便秘肝旺

神州五積神

神州三妙粉　頭痛牙痛傷痛腰痛

神州四季散　傷風感冒寒熱

青島神州大藥房出品

各鄉村鎮中西藥店均有代售

成文堂筆記書局

總局天津路電話四零六八

分局高密路首電話四七二五

經理出版發售

商務印書館　世界書局　神州國光社　現代書局　亞細亞書局　各種教科　詩集文集　古今書籍　儀器文具　體育用品　中西賬簿　各種掛圖　美術卡片

中華書局　北新書局　光華書局　南京書局　辭典　英文　小說雜誌　湖筆徽墨　銅鼓洋號　風琴簫笛　自來水筆　學校表冊　美術畫片

裕記工廠

本廠現運到，柏木，樟木，閩粵香杉，各式壽板，物美價廉，信用久著，如蒙賜顧，無任感幸。

朱益林謹啓

天津路中市　電話四四五八號

拍賣

茲有傢俱各種洋酒大小冰箱香肥皂瓷便器留聲機各號火油燈等物準於七日（星期六）上午九點半鐘在本行當衆拍賣此佈

茲有家庭傢俱客室飯屋各種傢俱及各種什物等準於九日（星期一）在萊陽路十四號當衆拍賣此佈

青島聯絡司拍賣行啓

浙江路二號

冷飲妙品

華福麥乳精

夏季炎熱身體每感困憊請飲冷華福麥乳精則滿口涼爽且其可香味異常適口回味無窮華福麥乳精係以麥精雞蛋牛乳合製而成故具有斯三物之集中滋養力處斯時季體力每易減退尤宜日飲華福麥乳精數次以資補養

各大公司藥房及洋酒食物店均有經售

中國總經理　新瑞康洋行　上海圓明園路一三三號

七月十六號開標通告

本會定於七月十八號在上海總會舉行開標凡欲入新會者於本月十四號以前在辦公時間內來會付款認會本月十六號開標即有中獎之希望有志儲蓄者請速來入會免失良機

全會月有十二元　有得獎五萬元之希望

半會月有六元　有得獎二萬五千元之希望

四分會月有三元　有得獎一萬二千五百元之希望

詳章函索即寄

山東總分會　青島萬國儲蓄會啓

中國實業銀行儲蓄部

特別有獎儲蓄第四次中獎號碼電報

特獎	50532
頭獎	4'825
貳獎	(2774 397·5
叁獎	12353 (7872 26488
肆獎	32590 39505 42829 6?63
五獎	61168 2946_ 39615 03297
小獎末尾	(2 22 42 62 82

注意：電碼如有錯誤仍以正式號單作準

福順泰號

專售洋廣雜貨化粧香物應時用品綵鳳賽寶等貨一應俱全

青島中山路五六號　電話四零五三　七七一二

海濱醫院特別廣告

敬啓者，本院位於海濱脫離市塵環境優越病者療養最適近更擴張產科病院副院長女醫學士專門接生兼治婦女各種疾病隨時講授婦嬰保健常識本院院長積多年之經驗特用最新方法戒除煙癮毫無痛苦根治梅毒琳病砂眼價洋射各種藥針欣迎機關工廠商號訂立常年合同減半收費診療科目時間列後

（治療科目）內科　外科　產科　婦科　皮膚花柳科　眼科　小兒科　耳鼻咽喉科

（門診時間）每日上午八時至十二時下午二時至六時急症不在此限隨請隨到隨到隨診星期日下午施診貧民

（收費簡章）病室分三等每日由二元五角至八元藥及飯費另在內出診市內五元市外及深夜酌加掛號費門診時間免收

產院第一分院

專備孕婦住院生產並任指導孕婦攝生方法及嬰兒保健事宜仰有詳細產科簡章及各種婦嬰衛生須知函索即寄

本院爲普及新醫於鄉村起見特設分院於市外沙子口集酌量施診貧民

院長吳騰龍　副院長女醫學士曲瑞謐

院址中山路南頭一百七十號電話五三六三號

膠濟鐵路局招標承辦新建會計處總稽核辦公大樓裝置暖氣工事廣告

本路現擬在新建會計處總稽核辦公大樓裝設暖氣，如欲承辦此項工事者，自登報之日起，至本局工程課繳納圖說費五元領取圖樣，工事說明書，投標章程，投標單格式，照章投標，無論得標與否，所繳圖說費概不發還，（此項標函定於民國二十三年七月十七日上午十二時以前，向工程課投遞，過時不收，即於是日下午三時在工務處當衆開標特此廣告。

膠濟鐵路管理局招標承辦材料廣告

本局現奉鐵道部批准標購左列材料如願投標者可至本局材料處採辦課領取標單遵照該單背面所印詳細章程填具標函限於左列所規定開標日期下午三時以前送到即於是時在本局當衆開標過期標函概作無效特此廣告

標號	材料名稱	開標日期
特字第二三七號	車務員工冬季制服	七月三十一日

補力多

純净及含幾怪

純净補力多　裨益營養　改良體質　調理氣機　促進治療

含幾怪補力多　療肺治咳　癆傷衰弱　順氣祛痰　均有特效

上海九福公司發行　各大藥房均有出售

百齡機

補力面面俱到

男子服百齡機　補血生精　奇效立見

女子服百齡機　調經補血　維持康健

老人服百齡機　氣血兼補　心腎交暢

幼童服百齡機　聰明益智　助長發育

上海白克路　九福公司發行

大瓶二元小瓶一元　各大藥房均有出售

第九十三期

目錄

互助的益處……王桂蘭
六年小學生活的回顧……傅英
我的兩個可愛的弟弟……劉文瀛
遊浮山記……蔡鶴倖
我家的環境……劉得珀
一天晚上的回憶……鄒燔
日記之一頁……劉得珂

（歡迎小朋友投稿）

互助的益處

烏衣巷小學校　王桂蘭

人生在世上，必須要有互助的精神，就照我們每日所需要的衣食住行來說：工人不織布，我們會有衣服嗎？農夫不種田，我們會有飯嗎？泥水匠不替我們造房子，我們會有安居的地方嗎？大家不修理道路，我們的交通會便利嗎？我們之所以能享受這衣食住行四大需要的幸福，就是因爲有互助的精神。譬如有一塊大工程，一個人的力量去辦，要費很多的光陰，若是幾十個人，共同去辦，在很短的期間內，就可以成功了。又如螞蟻能在很短的期間內，穿鑿一條很長的隧道，若是一個螞蟻去穿鑿是要費多少時間呢？再譬如一株樹獨生在那裏，大風來了，便有吹倒的危險，若是有很多的樹叢生在一處，大風來了，也就不能吹倒了。這樣看來，互助是有很大的益處啊！

呼叫着。

六年小學生活的回顧

太平路小學六年級學生　傅英

寂寞的晚上，街上已沒了行人，世上的人們都已入了夢鄉，那時的我，呆呆的站立在窗前。想到我的學校生活，我眞是坐立不安。在我讀書的六年中，我何曾把書本放在眼裏，我以爲只要認幾個字就得了，爲何一定要溫習呢？所以每次拿起書本時，這幾句話總在我的心中盤轉着。從此以後，我的功課一天天的不好，我的學問也就一天天的淺薄了，一直到現在被同學們所看不起，而現在去怨誰呀！

我記得三年前一個晚上，我的母親叫我背書，而懶惰的我，竟是一句也背不出來，被我的母親罵了一句：「懶惰的孩子」那時我羞的滿面通紅，而懶惰二字從此以後，就加在我頭上了。那天晚上嚇的我不敢睡覺，一合眼，就看見母親發怒的臉，這樣的慢慢的到了第二天的早上，過了一星期才慢慢的好了起來，現在想起來，心裏還有點害怕。

我想到這裏，已不忍再往下想了，因爲我在六年的生活中，沒有溫過一回書，我是多麼的羞愧呀！我竟不住的哭了起來，在毫無聲音的夜裏有窗外的風聲倍了我的哭泣聲，哀哀的

我的兩個可愛的弟弟

啓明小學　劉文瀛

我的那兩個弟弟見了我，他們總是帶着親愛和靄的笑容；尤是那兩個小面龐長得粉紅的，我一見了眞令我又可愛又可笑！

我每逢回家的時候，他們總是這樣笑嘻嘻的叫我抱着他，這是眞眞把我也慚愧了。他們這樣的親熱我，我也沒有什麼好玩具好糖果給他，以至這樣，無奈我只得倍着他們去遊玩。

他們兩隻嫩白的手掌，在青草地上不住的亂摸索，有時，拔折了一根草就要向嘴裏吃，我見他眞癡了！他們也有時在空場上學着走，嘴裏還唱着人們不識的歌曲，心裏覺着不知怎樣的安穩快樂哩！

吃飯的時候，他們倆各有一個木碗，內裏盛着香濃的粥米。狼吞虎咽的向嘴裏亂吃，那兩可愛的小臉兒，頓時便弄得髒汚不像樣了……！

我到走的時候，他們便哭了——｜｜叫着。我被他這樣的一哭，心裏就覺得很難過的！於是我暫且停一回再走，等他們不哭了，我再設法偸偸的走去！所以我每逢回到外祖母家去，天總是要黑的。

我現在想起那兩個弟弟，心裏仍是好笑；他們倆個的顏容不禁趨到我的眼前了。

遊浮山記

三江小學四年級生　蔡鶴倖

悠悠的碧落，東方照一輪紅日，有幾塊小小淡白的秋雲，在藍蔚的天空中浮蕩着，啊——好一個清幽的早晨！

我因爲要參加學校的旅行，沒有心思領略這大自然的美景，急急忙忙的走到學校。黃色的汽車已停在門口，同學們都已在那裏預備點名，鐘報數八點的時候，我們都整隊上車出發。此次參加的一共有一百多人，共坐了三輛大汽車，大家的心中都充滿了快樂，在車上唱歌的也有，談話的也有，伏在窗口靜靜地領略沿途景色的也有。汽車過了湛山，走的是崎嶇凸凹的路，一顛一顛地簸得利害，暈車的同學吐了——｜｜骯髒了老師的衣服。

我們到大麥島莊下車，校長僱了一個鄉人做嚮導，我們都跟他走。路上看見茂茂的原田，青青的草地，淸溪茅舍，叢林廣地，風景眞是好極了！

同學們有的忙着捉蚱蜢，有的採取野花，有趣得很，差不多走了一小時路，到了浮山嶺上，望得見深碧的海，隱穩地有幾隻飛帆，在那裏浮泛。

全聖觀是一古廟，我們走乏了，大家都進去休息。裏面有一個老道，對人很和靄，泡出茶來款待我們。院子裏稀遍了雞冠花和鳳仙花，表顯着滿園秋色。這時候差不多已是有一點了，大家肚子覺得有點飢餓，都拿出點心就坐在地上吃。到了三點鐘，排隊下山，回到大麥島莊，仍舊坐汽車回來。利學校電燈已亮了。

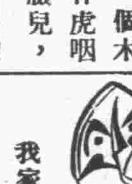

我家的環境

烏衣巷小學　劉得珀

我家的環境是很好的，在屋南有一個很闊大的場園，每到餐後，便和小弟弟去遊戲，在場園的四周，都長着很多的樹木，夏天可以乘涼，冬天可以遮風，眞是十分適當呀！

北面有一大山，山上的樹木，花草，長得異常茂盛，山腰和山麓的大岩石矗矗立着，好像樓閣一般。這山上的桑樹很多，每到夏天，婦女們都提着籃子，去採桑以供蠶食。

東面有一個小山，山的上邊，農民開闢出來的小地，好像樓梯一樣，山下栽着很多的果樹，像櫻桃，蘋菓，葡萄，杏樹，梨樹等。都可增加我們的生產，每到開花的時候，從遠處望去，好像一片錦繡，鋪在大地似的。

西面靠着大河，河水清漣，可供洗浴。在河的西面有一個森林，可供燃料，和建築材料的使用。

村的中間，有一座井，可供全村人家的飲料，所以我家的環境，對於我的生活，是大有利益的。

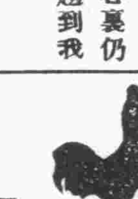

日記之一頁

四月五日星期四晴

今早醒來的時候，天還很早，我在床上看見眉彎的月亮掛在西山上，照着東方的彩雲顯着燦爛霞光；又見那月亮邊的雲彩，和月亮躲來躲去，何等奇妙，待了多時，才聽着牆上的鐘鐺鐺打了六下，我便起身下床；洗面，漱口，吃了早飯到校中來。

四月六日星期五晴

傍晚放學回家，同着幾位朋友到野外去散步，不知不覺的走到一個塋中，這塋中的蒼松翠柏異常茂盛，被風吹動着，前俯後仰，好像海裏的波浪一般，轉眼東看遠遠村莊中還有很多的雜樹。

四月七日星期六晴

一天晚上的回憶

啓明小學六年級生　鄒燔

一個星期日的晚上，吃了晚飯，我坐在院子裏風涼，一面看着天上的月亮和星星，一面和我姊姊談着話。當我看月亮的時候，就想起我日前的事：我想着才上學的時候，好像在眼前一樣，我們一年一年的過去，不知不覺就成了一個老年人。我現在雖然尚是兒童，但不知不覺的也就會這樣挨到老年人了。想起來眞使人悲傷，可是再也挽不回來幼年時代了。所以我們要好好的把光陰保護着，不要荒費了。俗語所說的：「一寸光陰一寸金，寸金難買寸光陰。」幾句話，實在是一點也不差的事情。

日記之一頁（續）

烏衣巷小學　劉得珂

晚上同着弟弟到園子裏散步，這時一輪明月，高掛大空，把全世界的黑暗都驅走了，微微的晚風吹來，把樹葉飄動，忽然弟弟大聲喊道：「黑人來了，黑人來了」。我聽得這幾聲叫喊，回頭一看；原來還是個影子，我對弟弟道：「不要怕，不是黑人，是人的影子哩」。

四月八日星期日晴

書的用處很大，我們從小的時候，要是好好的讀書，得到豐富的智識，到長大成人在社會上能夠做很大的事業。像乞丐他從小時沒會讀過書，或者是不好好的讀書，所以到後來沒有智識技能，才挨們討飯吃，我要好好讀書，千萬不要把時間浪費呀。

青元商行

中山路 湖北路　電話五四四四四

經銷

第七期 航空公路獎券　八月三十一日開獎　頭獎五十萬元　每張十元每條一元

天津 美國慈善香檳　七月七日開獎　頭獎一萬元　每張一元

第二期 黃河水災獎券　七月十五日開獎　頭獎一萬元　每張一元

七月一日 馬塲搖彩票　頭獎五百元　每張一元

夏季 青島大香檳　八月五日開獎　頭獎二萬元　每張十元

南洋兄弟煙草股份有限公司分派股利公告

本公司第十四屆股利業經董事會議決定自七月一日起在上海東熙華德路七百八十六號本總公司及香港鵝頸橋本港公司開派一屆時請將股票所附第二期息票剪下並另紙開明股票上戶名及號數就近到領（除廣州南洋各埠可各就近委托該地分公司寄港照領外）所有天津濟南青島遼寧漢口南京蘇州杭州甯波廈門福州汕頭等埠可各就近委托該地分公司寄滬照領至本總公司派息時間除星期日外上午九時至十一時半下午二時至四時半特此公告

董事會啓　六月十九日

天任醫院

龍口路新四號　電話：五三一四號

院長 儲天任　內政部註冊醫師　日本政府註冊醫師　性病科 內科　午後二時至六時

別爾格滿　內政部註冊醫師　德國政府註冊醫師　眼科 外科 婦人科　午後三時至五時

余慰耕　內政部註冊醫師　小兒科　午前十時至十二時

張銘勳　內政部註冊醫師　內科 皮膚科　午前八時至十二時 午後三時至六時

易震寒　內政部註冊醫師　產婦科 婦孺內科　隨時 午後三時至六時

本院由左列各醫師負責對於呼吸器病消化器病關節病性病心病精神病皮膚病結膜病麻醉品中毒病腎臟病婦人科小兒科外科各病均用最新最有效方法治療另設理學治療科檢驗科並特設產科室安全接生爲應社會之需要促進注意健康起見定有「顧問醫及健康檢查」辦法對於家庭商號機關團體特別優待甚爲便利詳細章程函索即寄

……急症隨到隨看

出診隨請隨到……

診例

一、初診一元復診一角學生軍警免費
二、出診市內五元深夜加倍市外面議
三、住院每日由二元至六元
四、藥費每日二角半高價藥另加
五、皮下注射自五角至五元肌肉注射自一元自五元靜脈注射自二元至十元
六、太陽燈治療每次一元電氣治療每次五角
七、細菌檢驗自一元起化學檢驗自五角起
八、防疫注射每次五角

附設

呼吸器病療養所　消化器病療養所

北九水分設　慢性病療養院

專備各種慢性病症及病後長期養療地點幽靜設備完善

等費每日每間五元

惟有提倡國貨方可救國

福壽烟，味氣好，同胞諸君速提倡，二十空盒換畫一張。

中國山東烟草股份有限公司啓

山東大戲院

今天開映

滑稽四大天王　馬克斯兄弟主演　當代無敵妙趣環生　第一流鉅片

皆大歡喜

趾高氣揚

一笑千愁解，再笑百病除，倘若笑破肚皮　本院概不負責

同時加映

派拉蒙世界新聞滑稽畫片

時間　自下午二時起晝夜循環映演

價目　樓下四角　樓上七角　五角

最近開映

明星公司繼「姊妹花」而起的又一新貢獻

胡蝶　孫敏　嚴月閒　林莉　趙丹　主演

三姊妹

李萍倩　編劇 導演

酸果

文藝周刊

⊙第六期⊙

通信處：青島民報編輯部轉

賣菜的人

瘋子

曙光衝破了曉霧，
草尖上滿掛着晨露，
賣菜的人，
担着擔子，提着筐兒，
踏着殘月的光輝，
奔上生活的路途。
× × × ×
迷離的睡眼
流出辛苦的淚珠，
半啞的嗓子，
叫破了清晨的寂寞。
青色的菜，
灰色的心，
踉蹌的脚步。
× × × ×
空着肚腹，
走過崎嶇的路，
伺候在路旁的荊棘，
刺破了赤露的脚，
貧苦的人誰都欺負。
× × × ×
宇宙的幕中，
晨光的翼下，
爲什麼有——
幸福神的嬌兒，
甜睡在幽美的夢中；
貧苦的弱者
呻吟在惡魔的劍下？

母病

琛

八日——雨

天空現着怒容，在暗澹的病室中，祇有母親的呻咽聲，呵！這種情形是何等殺風景？

母親的病，這久的確是比從前利害的多，止痛藥針，現在也毫無効驗了。

窗外雨聲漸起，敲在林中的樹葉上，正如打動悲煩苦痛的人兒的心弦深處。

母親的呼疼聲，正像銳利的箭頭，聲聲刺入我的心房。

九日——晴

夜來未得多睡，早七時才醒，母親又劇痛起來，遣找出去，因昨天見母親病重時，祇是對着樓窗發呆，我恐怕發生意外，但最後醫生起氣來，我也只好聽命。

當我到家不一會兒的工夫，病院中的夫役就來敲門，呵！奇異的事就此開始了！他問我母親是否已經回家？我知道事情不妙，便騎上車子到各處去找，出了一身大汗，也毫無頭緒。

我意料母親是受不了病的痛苦，而想跑到自殺的途上，於是就沿着太平路的海岸尋找着，海水平靜的可以鑑人，好幽寂的早晨的海濱呵！但一個可怕的意識來啓示給我的時候，我眞不敢想一下了，如果眞的發生了不幸，母親的可憐的魂靈，將永遠的浮沉在這沉寂的海濱了吧？

就在這樣混亂之中，等到十一點鐘，又回到病院中時，母親已臥在病床上，果然未出我的意料，她是去跳海去了。

幸虧一個洋車夫的挽救，母親才得安然的歸來。

對於那位恩人的車夫，我們是應如何的感激。

十日——

醫生來診斷，說病已減輕，然而母親自身的感覺和我無常識的觀察，是並未減輕，並且恐怕還加重了。

早晨，噪人的蟬，不住的臨風狂叫，使心分外的厭煩。我躺在長椅上想要睡去，然而把兩眼剛一閉，則莫名的恐懼和悲哀，一齊擁上心頭，思潮則怒濤般的洶湧，心兒則分裂般的慮痛。

呵！往事如輕雲似的一團團的輕舞着，天眞的童年，悲戚的中學生活，渺茫的未來，更有那一生不幸的暗礁——母親的病——倘若命運之神來眞的和我開一下玩笑，那漂泊在無邊無際的大洋中的孤舟呵，將有沉淪的危險了……

……思潮壓得我將不能呼吸，我不敢睡了，不敢再把眼閉上。

下午，母親似乎有點安靜了，可巧嵐又來了，這使我悲戚恐懼的心兒，暫時又得了一些安慰。（未完）

船主人

岫嵐

甲板上，在火似的陽光中，擁擠着無數的男女老幼，艙裏面也是很滿的，船將要開了。

船主人帶着滿面的笑，上上下下的巡視着。真的像這許多的客人，他已有好久不曾載過；自從東北發生了變故，來往的客人常被日本人加以種種的爲難，所以透漸減少了。

從前兩月日本人又想了方法，他們強迫到東北去的人買「護照」，雖而每張只不過兩角錢，可是這無異是要使承認東北是另外一個國家。而這些窮苦的旅客們，雖然不懂什麼叫着「承認」，但他們覺得這是很大的一注錢，誰又願出呢？

爲了這事，船主人費了極大的麻煩。

船到了大連，幾個巡警上船告訴，不准登岸。

接着把船主人帶到水上警察去。

「喂！你這東西，幹嗎唆使着船客不買護照，你反抗日本嗎？」警察官氣哼哼的問。

「這事我說了有什麼用，他們不肯買，他們窮，叫我怎麼辦？」船主人只好這樣陳述着理由，可是心裏在偸着牛氣。

「不懂，沒有護照就不能上岸！」警察官的神氣更凶狠了。

「船主人回到船上，同旅客們說明了情形，旅客不不能登岸，無耐的把錢出了。

船務因了這種種事，日漸衰微下去，可是這天意外的有這許多客人。當然船主人是快樂的。

汽笛響了幾聲，船是在準備着開駛了。驀的，兩個日本浪人，穿着中國長衫，雄糾糾的踏上甲板，口口聲聲要找船主人。

「你們的老客買了「護照」沒有？」兩個浪人齊聲的着船主人，而「護照」全個字，咬得特別重而淸楚。

「不買「護照」是不能開船的。」

船主人心裏燃着火，但並不敢說一句話，不暗暗的報告到公安局。

「東三省是中國的地方，青島也是中國的土地，還要什麼護照？而且，既便要，也不能在青島這樣的耀武揚威。」船主人忿怒着，滿想到當局去訴一訴苦。

當局不能制止，浪人的搗亂，唯一的辦法，是打電話到日本領事館去。

「浪人的事，敝處不能管。」在電話裏，他們慣用的滑稽詞，這就是他們的答覆。

旅客們罵着，叫嚷着，亂哄哄的鬧成一團。

「他媽的，說十二點開，幹嗎不開！……船主死了嗎？……」客人們越罵越起勁了。

船主人灰白的面孔，強打着笑容，用發沙的喉嚨，向許多人說明了理由。

一陣喧嚷後，「買就買罷，反正出遠門，順順當當的，化了兩毛錢就完事。」有幾個老客氣忿的，不知是向誰說：「那麼買罷。」許多人都爲了急着早點開船，所以也願意化兩角錢了，可是他們不懂這是有傷國體的事。

買是決定要買了，可是當局爲了國體，爲了尊嚴，下令不准買，而也沒有方法制止那日本浪人，船只好停在那裏，客人願意下去。

第二天，××丸開進港來，那羣人像一羣羊似的擠了上去。××丸開了，吐着烏黑的烟，甲板上擁擠着無數的男女老幼。

船主人站在冷靜的船板上，看看××丸上的一羣客人，他恍忽的看着那是一堆白花花的洋錢。

播送病菌

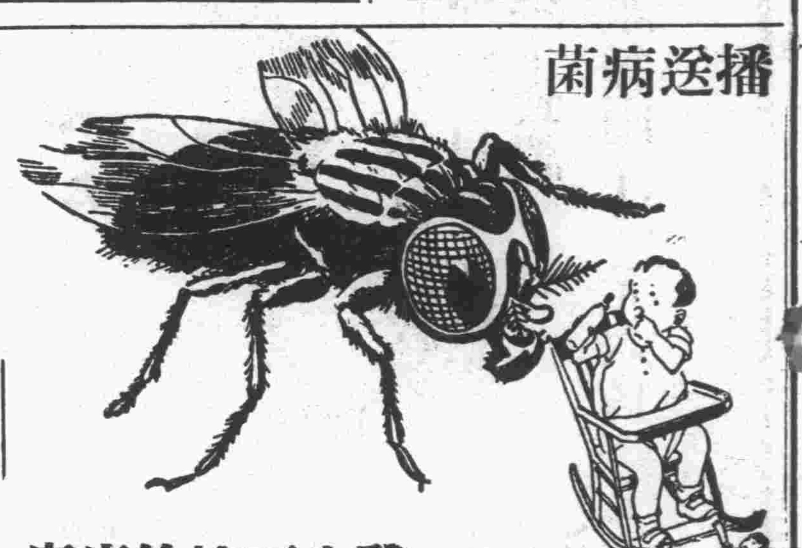

發生可怖的疾疫

請用「飛來殺爾」以殺之

家中蒼蠅。毒菌滿身。蛻生於汚土。營逐於穢物。然傍爬行於君之食物之上。其穢惡之毛足。帶有種種致命之毒菌。食品爲之汚染。爲害豈可勝言。閣下及府中諸人。均自預爲防範。免遭暗殺之慘。殺滅蚊蠅及一切害蟲。其迅速而簡易之方法。則爲噴射「飛來殺爾」殺蟲藥水。

可怕的蒼蠅蚊蟲臭蟲及一切毒蟲——

宜用 **飛來殺爾** 以殺之

每瓶價洋六角

附噴射器一具

下列各號均有代售

漢美大藥房 新民大藥房 惠東大藥房 大中華藥房 金星大藥房 共和大藥房 青島大藥房 美華大藥房 震東大藥房
四方路 天津路 天津路 中山路 中山路 中山路 益都路 天津路

長春堂藥房 膠東大藥房 膠濟大藥房 明生藥房 順聚祥 益順祥 同聚盛 萬源永 德發成
中山路 北平路 中山路 北平路 桓台路 益都路 遼寧路 中山路 天津路

山東總經理 青島漢成大藥房 四方路二十四號 電話四五一二二號

博愛醫院

▲開設齒科

治療科目 外科，內科，皮膚花柳科，耳鼻咽喉科，齒科

治療時間 午前八點，午後八點，急病例外，往診隨請隨到。

病室清潔，設備完美，看護週到。

院長 醫學博士 飯田方亮

齒科醫 宇都良視

院址聊城路五十七號 電話三七零一

義和成債務債權團緊要啓事

敬啓者今有東鎮威海路義和成生意倒閉衆債權人組織臨時債權團公推 鄭錫五 毛海亭 王寶明 鄭桂馨 四人辦事員辦理一切事宜債權人與義和成雙方共立有委託書委託債權團本團自成立之日起關於義和成外久欠外急待清理各界與該號有往來者請速報告以便清理而資結束對於該號鋪墊貨物房產等項盡歸債權團主持變賣各界及債權人本團爲該號房產等項歸屬台東八路福和煤廠內寓債權團接洽可也出賣房產信目盡先各界購買（債權人與各界價碼相同）特此登報聲明

義和成債務債權團 鄭錫五 毛海亭 王寶明 鄭桂馨 謹啓

計開房產坐落地

大名路北頭門牌三十七至三十九號地皮三百六十七方步房子三十間每月實收房租八十餘元

大名路長春路轉角地皮一百四五方步房子二十餘間每月實收房租洋四十餘元

再者本團屢次開會報告義和成債務及變賣情形衆債權人有因事不克到會者本團恐債權人不明真相或起誤會嗣後務祈債權人時加指導本團不勝銘感倘債權人如不到會者日後變賣房產等項價之高低不准不承認者之債權人挑詞奪理或有意外設詞等情此致衆債權團公鑒

閣下如以房地產經租事宜見委 本行當代任管理之勞

青島上海商業儲蓄銀行 信託部

地址中山路一六七號 電話五六二一二

召租

會泉路南海路轉角洋式樓房二座臨海空氣光線設備無不完全亟合避暑之用租價低廉并可供用傢具如欲租者請至中山路一六七號上海銀行信託部接洽 電話五六二一二

上海飯店

▲特別優點▼

諸君欲吃最便宜最適口之西洋大菜乎請至上海飯店使君絕對滿意茲爲酬答諸君雅意起見特將內部刷新範圍擴大另外新築客堂一所設備非常美麗空氣特別新鮮包辦酒席隨意小吃自晨七時至晚十一時止如蒙駕臨不勝歡迎

客飯每位 六毛 八毛 一元 一元五

湖南路十六號

青島 長盛自行車行

本號專門烤漆並起汽車脚踏車摩托車加色彩線本號爲發展營業起見新購到中西各式自行車質料堅固式樣玲瓏以及零件批發零售並兼修理不誤主顧而且價目特別便宜請君一試便知本號言之不謬

本號主人 韓景山 謹啓

地址台東鎮一路三號

市教育局備案

私立青島中小學學生暑期補習學校第二屆招生廣告

1 宗旨：本校以補習中小學課程指導學生升學爲宗旨

2 課程：（甲）高級 國文 英文 數學 物理 化學 歷史 地理 生物
（乙）初級 國文 算學 地理 歷史 自然

3 費用：高級學費四元初級學費三元除講義由本校供給外其他概歸自備

4 修業期限：七月九日至八月九日

5 報名日期及地址：六月二十二日起至七月八日止 地址在青島市國立山東大學第一校舍傳達處

（函索詳章須附郵票一分）

青島市市立女子中學校招生

一、學額 高中部初中部一年級生及二三年編級生

二、報名日期 即日起至考試前一日止

三、考期 七月六七兩日

四、校址 萊陽路

（簡章函索即寄）

青島私立文德女子中學校招生

年級——初中高中一年級新生及各級插班生

報名日期——即日起至考試前一日

考期——七月九十兩日

地點——濟陽路四號本校

（簡章函索即寄）

教育部立案青島私立禮賢中學招收新生

民國二十三年七月

一、班次學額 甲、高中部 一、普通科一年級新生二十名 二、建築工程科一年級新生二十名（第一外國語爲德文） 乙、初中部 一、二年級編級生十名 二、一年級新生一百二十名

二、報名日期 第一期、自七月八日起至七月二十二日止 第二期、自七月二十五日起至九月二日止

三、考試日期 第一期、自七月二十三日早八時起 第二期、自九月三日早八時起

四、報名及考試地點 青島上海路三號本校（詳章函索即寄）

青島市市立中學校招生

（一）編制 本校自本學年起高中增設應化學科一班初中改設職業科一班

（二）學額 一、高級中學普通科及應化科第一年級新生各四十名 二、初級中學普通科及職業科第一年級新生各四十名

（三）報名日期 一、第一期自七月日起至七月八日止 二、第二期自七月九日起至八月二十五日止

（四）考試日期 一、第一期七月十・十一兩日 二、第二期八月二十七・二十八兩日

（五）報名及考試地點 淮山大路十號本校

△簡章函索「附郵票一分」即寄

國營招商局

普安特別快輪

常川來往青島上海航行日期表

六月九日（星期六）由滬開青
六月十二日（星期二）由青開滬
六月十九日（星期二）由滬開青
六月廿一日（星期四）由青開滬
六月廿六日（星期二）由滬開青
六月廿八日（星期四）由青開滬
七月三日（星期二）由滬開青
七月五日（星期四）由青開滬
七月十日（星期二）由滬開青
七月十二日（星期四）由青開滬
七月十七日（星期二）由滬開青
七月十九日（星期四）由青開滬
七月廿四日（星期二）由滬開青
七月廿六日（星期四）由青開滬
七月卅一日（星期二）由滬開青
八月二日（星期四）由青開滬
八月七日（星期二）由滬開青
八月九日（星期四）由青開滬

青島分局 綏遠路十三號 電話五二九五

普安輪船 停泊大港一號碼頭 電話撥110接普安

教授日語 招生

（速成科）二個月畢業

每月學費洋六元（學費須先交付）

兩個月一次交付者十元

到學者處教授 每日隔日 每月學費洋十五元 十元

在教授者處教授 每日隔日 每月學費洋六元 三元

時間由學者自定者學費另議

教授 東京外國語學校畢業 前大阪海外協會會長 古賀光厚 福田良子 古賀敏行

青島日語研究所

接洽處 黃台路四十六號古賀醫院內（電話二一〇七八）

上海分此

衛生包飯莊

哈！哈！

諸君想吃又經濟又衛生的包飯嗎？速請到周興記衛生包飯莊來吧，價目便宜，米飯潔口，湯菜衛生，最適來青消暑，諸君之意乎，只將等次價目列下：

一等包飯十元 二等包飯九元 三等包飯八元 四等包飯七元五毛

周興記謹啓 易州路李村路口 天安里院內三十六號

半身不遂

奇藥救人 敝人前患四肢疼痛寒冷漸成麻木行走艱難延醫診治五月之久不效後全身已不能動轉且左半身亦失知覺每至起坐必須用人攙扶大小便更覺困難焦急萬分幸購買北平朝陽門內芳嘉園甲一號紀宅追風丹十四天全愈救我水火之急同登壽域感德難忘望同病者注意此藥每丸大洋五角函購無論多寡另加郵費三角 張春祥叩啓

紀宅電話東局三六八五號

經售處青島至誠藥社 電話五一七五

中華書局影印「清初殿版銅活字本」

古今圖書集成

發售預約

預約日期　本年起至九月底截止。

全書册數　用三開大本，以原書九葉合一葉影印，分訂八百册。

預約售價　定價八百元。預約一次繳款者四百元，分八次繳款者四百四十元，（第一次繳九十元，以後每三個月繳一次，每次繳五十元。繳第二次款，取第一次書，以此類推。）凡六月底以前預約而一次繳款者，只收三百八十元。

出書日期　分兩年出齊，自本年秋季起，每三個月出一百册。

印刷用紙　用特種連史紙精印，各書均加印書根，極便檢閱。

郵費　除向上海總店取書者外，無論直接郵寄或向分局經理處取書，均加收郵費二十三元，須一次繳清。（指國內「除新疆蒙古等」及日本朝鮮）

書箱　書箱六只，排列三座，可代製，連座價洋五十元，須一次繳清；用否聽便，且不能郵寄。

印有樣張，片索即贈。另印樣本，附例言要目等，售洋五分，如承函索，請附郵票五分。

原書康跋（原係墨跡當製版印入書內）

古今圖書集成為清朝第一大書，將以軼宋之册府元龜太平御覽文苑英華，而與明之永樂大典競宏富者。浙揚蘇諸閣燬後，流傳日少。聞劉忠誠督兩江，將翻印時，查得只有湖南及廣東共三本，近經革亂，海內傳本益寥寥。京師經庚子破後，存本亦稀。此本自吾邑葉氏，領運自京而來，粵賞萬金，後歸吾邑孔氏。昔先師朱九江先生，詒我嘗假讀館孔氏三月焉，今歸於我，一萬卷皆完好，誠中國之瓌寶也。顧為中國之文明保存之，自笑久為亡人，流離異國之日多，絕少定居，安能以暇讀此祕笈而藏此巨册，抑亦思古幽情不能自已者耶。孔子二千四百六十四年癸丑冬十二月南海康有為

高宗題武英殿聚珍版曰，康熙年間，編古今圖書集成，刻銅活字為活版，貯之英武殿，歷年既久，銅字被竊缺少，有司懼干咎，值乾隆初年錢貴，遂請毀銅字供鑄，從之。因題詩曰毀銅昔悔彼，列木比懸余悔其非，計而深惜之，故此書遂為絕本也。更生父又記

（甲73）

教育部審定　新課程標準

世界中學教本

備貨充足　價廉物美

世界書局發行

印有目錄　承索即奉

（新教505）

教育部審定　新課程標準

世界小學教科書

備貨充足　價廉物美

世界書局發行（目錄備索）

（新教504）

世界初中教本

教育部審定　新課程標準

書名	編者	册數	定價	審定情形
初中國文（朱氏）	朱劍芒	六册	一二册各七角 三四册各九角	審定 待領執照
初中算術（王氏）	王剛森	二册	上册六角 下册七角	審定 已領到教字十三號執照
初中算術（駱氏）	駱師曾	二册	上册五角 下册七角	審定 待領執照
初中本國史（朱氏）	朱翊新	四册	每册五角	審定 已領到教字第十號執照
初中本國地理（譚氏）	譚廉遜	四册	第一册六角 二三册各七角	審定 待領執照

印有目錄　承索即贈

世界書局

青島市政府購辦委員會通告第二六七號

案查本會現擬重行招商標辦工務局製備市民大禮堂木器，各商有願承辦者，可自本年六月二十八日起，每日於上午九時起至十二時，巡來本會，領取標單及說明書設計圖等件，詳為閱覽，即將該項價格切實估計，填註封固，以便投標。此項標函統限於七月六日下午四時投遞本會，即時當衆開標。過期標函概作無效。特此通告。

中華民國二十三年六月二十七日

天寶銀樓

本店開設青島歷數十年　發售古恰上字十足赤金　足色紋銀

精製金銀首飾　中西器皿　採辦　翡翠　珍珠　鑽石　鑲法新穎

取工從廉　凡蒙　賜顧請認明三星商標　庶不致誤

今日十足赤金　售出每兩一百〇三元　收進每兩九十五元

紋銀每兩洋一元六角

膠州路　電話二二四四

患花柳病者注意

醫士董書田

啓者醫生對於花柳一科，研究素有心得。醫治手術比衆不同。無論淋濁、橫玄、魚口、梅毒、下疳，一切腫爛危險大症，均可醫治，定期保愈。並以極安全奧妙之方法，於最短時期調治斷根，永保不發。茲為救濟同胞起見，復由德國購到銀製老六〇六滅毒藥針，其色其質，對於花中各種新老梅毒，各種無不立見奇效，且用之最為舒適，毫無大寒大熱現象。凡染一切梅毒，曾注射六〇六九一四數針不效者，請速到本社就醫。本醫生驗血之後，一經着手，立奏功效，藥資從廉。恐未週知，特此敬啓

地址黃島路五十三號

花柳醫社董書田啓

浦坎特

歐洲洗染廠

V. PUCANDL.

本廠原設膠州路，茲因廠址不敷應用，特遷移廣西路二十號新式洋房，并購備新式洗染機，洗染中西衣服，秀潔精美，歡迎惠顧

新生活運動聲中

最需要之國貨衛生品

夏令必需品

消毒藥皂　蠅殺倒器　蠅殺倒水　白玉牙膏　三星牙膏　利康牙膏　一心牙刷　各種花露水　各種香水精　華生電扇　新光復鍋

華福草帽　五和衫褲　菊花紗襪

上海國貨工廠山東聯合營業所

山東總批發所　地址青島中山路三十七號　電話三三四三

中魯銀行

總行　青島天津路河北路轉角

資本實收五十萬元

業務　存貸 利息優厚　匯兌 手續簡捷　儲蓄 優點如下

電話　三三八〇　三七八〇　四三一二　四五六八

電報掛號　有線 無線 七六一四

中魯銀行儲蓄部

地址：附設總行內

資本另撥

營業獨立

會計劃分

利率活期週息六厘

投資限於穩固可靠

電話：三六〇五

詳章承索即奉

膠濟鐵路管理局招標承辦材料廣告

本局現奉鐵道部批准標購左列材料，如願投標者，可至本局標單遵照該單背面所印詳細章程填具標函，限於左列所規定開標日期下午三時以前送到，即於是時在本局當衆開標。逾期標函概作無效。特此廣告

標字第二三八號　材料名稱　絲帶鐵棍及絲帶紫銅棍　開標日期　八月二十七日

敬示廢

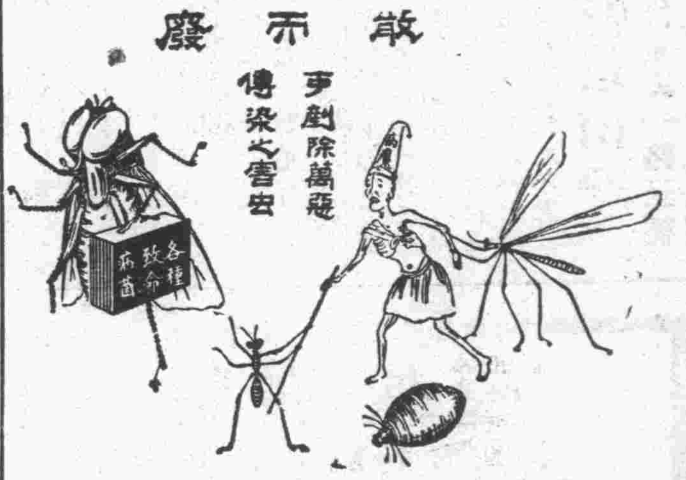

天氣熱時，疫多如霍白喉肺癆痢疾天花痲疹虐疾等，多由蒼蠅臭蟲以及各種傳染蟲類所得。一遇是症，危險至極。居家若備「散而廢」，消滅蒼蠅傳染絕「散而廢」散布空間，富有殺蟲作用，乃以閉止蟲類之呼吸器官，無不立即斃命而已。且蟲身全被藥水噴溼後，同時其附着之細菌俱為消滅，然於人類絲毫無毒。請諸君試之，便知真假。

華振氏藥房啓　中山路南頭十號　電話四〇三四號